



Parco Nazionale dei Monti Sibillini

Località Palombare
62039 Visso (MC)
Tel. +39 0737 961563
e-mail: parco@sibillini.net
PEC: parcosibillini@emarche.it
Sito internet istituzionale: www.sibillini.net

AVVISO DI INDAGINE DI MERCATO PER LA SELEZIONE DI OPERATORI ECONOMICI DA INVITARE ALLA PROCEDURA NEGOZIATA PER L'AFFIDAMENTO DI:

LAVORI DI RIPRISTINO DELLA PERCORRIBILITÀ DEL SENTIERO PER TUTTI DI FORCA DI PRESTA - ARQUATA DEL TRONTO (AP)

Scadenza presentazione candidature: ore 10:00 del 22 luglio 2022

Il Parco Nazionale di Monti Sibillini con il presente avviso intende espletare un'indagine di mercato per il successivo affidamento tramite procedura negoziata, da indire ai sensi della disciplina sostitutiva dell'art. 36, c. 2, lett. b., del D.Lgs n. 50/2016, di cui all' art.1, comma 2, lettera b) della L. 120/2020 come sostituita dall'art. 51 della L. 108/2021, mediante RDO sul Mercato Elettronico della Pubblica Amministrazione, per l'affidamento dei lavori di ripristino della percorribilità del Sentiero per Tutti fi Forca di Presta nel Comune di Arquata del Tronto (AP).

Il presente avviso non costituisce proposta contrattuale e non pone in essere alcuna procedura selettiva, concorsuale o para concorsuale, né parimenti prevede graduatorie, attribuzioni di punteggi o altre classificazioni, ma è semplicemente finalizzato all'individuazione degli operatori economici da consultare nel rispetto dei principi di non discriminazione, parità di trattamento, proporzionalità, trasparenza e rotazione per il conferimento dell'incarico specificato successivamente. Il Parco si riserva la facoltà di sospendere, modificare e annullare la procedura relativa al presente avviso, in qualunque momento e qualunque sia lo stato di avanzamento della stessa, senza che gli interessati alla presente indagine possano esercitare nei suoi confronti alcuna pretesa a titolo risarcitorio o di indennizzo.

Il presente avviso e i relativi allegati sono stati approvati con D.D. n. 253 del 23/06/2022

In attuazione dei principi di trasparenza, pubblicità, imparzialità, l'Amministrazione procederà ad invitare alla procedura di gara, tramite RDO sul MEPA, un numero di operatori economici pari a 5 (cinque), ove esistenti, operanti nel settore oggetto dell'appalto e abilitati al MEPA "Lavori di manutenzione e opere pubbliche – Opere Generali - Categoria OG 3" – CPV 45233162-2 "Lavori di costruzione di piste ciclabili".

1. STAZIONE APPALTANTE

Parco Nazionale dei Monti Sibillini – Loc. Palombare, snc – 62039 Visso (MC)

Codice Fiscale: 90005440434

Telefono: 0737961563

PEC: parcossibillini@emarche.it

Responsabile Unico del Procedimento: Geom. Piera Sensini

2. DESCRIZIONE SOMMARIA E UBICAZIONE DEI LAVORI

Il "Sentiero per Tutti" è un sentiero naturalistico privo di barriere architettoniche, con un percorso escursionistico realizzato con un sottofondo della larghezza di cm 160, circa cm. 10 di altezza, costituito da materiale arido rullato, ed uno strato superiore di ulteriori cm 10, composto dalla miscelazione di terra locale, stabilizzato di cava e affini, con stabilizzanti naturali ad effetto consolidante irreversibile, con pendenza dolce tale da consentire l'accesso alle carrozzine ed ad altri sistemi di mobilità per persone con handicap motori.

L'opera, nel suo tratto terminale di 1560 m, presenta un fondo in condizioni di conservazione pessime, fortemente disgregato e non più idoneo al transito di carrozzine od altri mezzi per la mobilità ridotta.

Il progetto sommariamente prevede:

- la fresatura del fondo attualmente esistente;
- sostituzione delle tavole di legno lato valle che versano in stato di conservazione eccessivamente scadente, le nuove tavole dovranno essere in legno di quercia certificato CAM;
- trasporto a rifiuto degli sfabbriciti;
- pulizia delle tavole di legno esistenti;
- verniciatura protettiva certificata CAM delle tavole di legno;

- la posa in opera di nuovo fondo, in calcestruzzo architettonico, come già realizzato nel primo tratto del sentiero, previa preparazione del sottofondo;
- restauro delle tavole sui leggi, con sostituzione di quelle esistenti ed ammalorate con nuove e di ogni opera accessoria necessaria per dare l'opera completa in ogni sua parte.

Il Sentiero per Tutti è ubicato in loc. Forca di Presta nel Comune di Arquata del Tronto (AP), come indicato nella cartografia sottostante (tratto rosso):

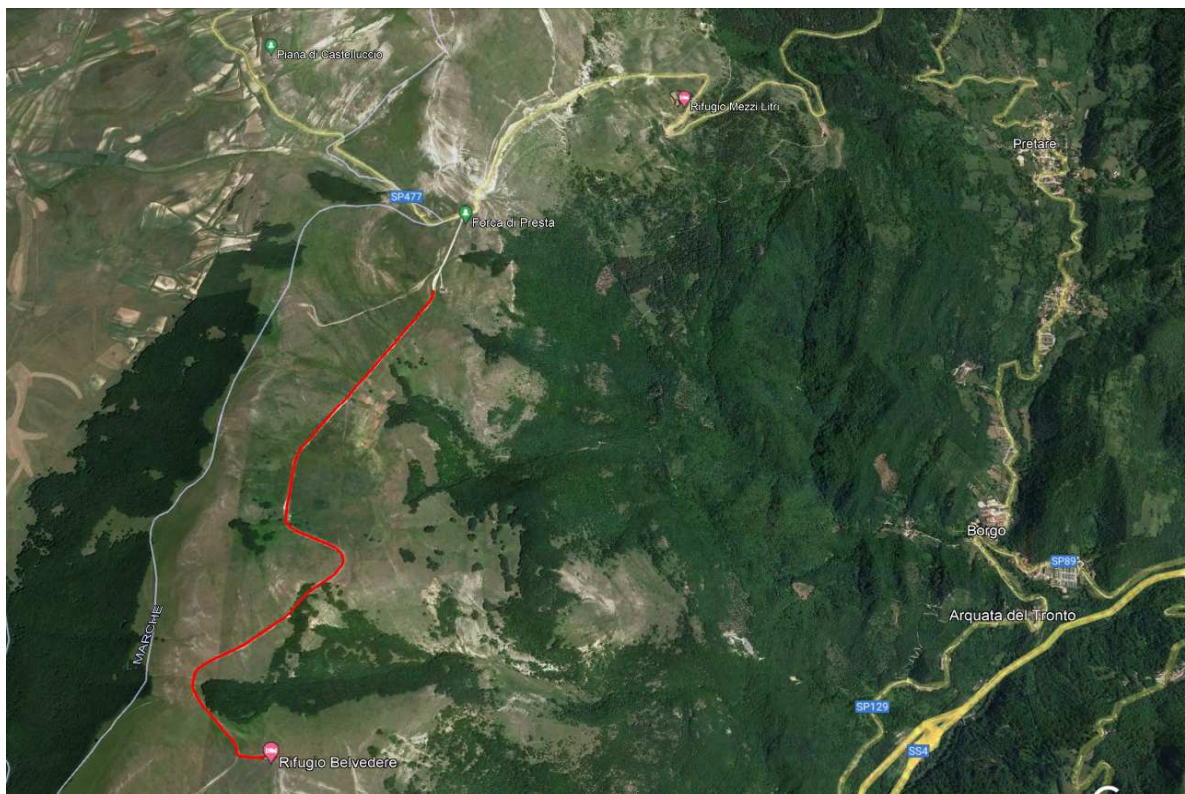

3. IMPORTO DEI LAVORI (IVA ESCLUSA)

L'importo presunto dei lavori che sarà posto a base di gara ammonta ad € 335.000,00, di cui € 325.285,00 per lavori e forniture soggetti a ribasso ed € 9.715,00 per oneri di sicurezza non soggetti a ribasso, I.V.A. esclusa.

Eventuali economie di gara potranno essere usate per interventi migliorativi dello stesso sentiero, come a titolo esemplificativo e non esaustivo, il ripristino del tavolato di legno ammalorato lungo i restanti 2 km di sentiero.

4. REQUISITI PER LA PARTECIPAZIONE ALL'INDAGINE DI MERCATO

Possono presentare manifestazione di interesse ed essere invitati alla successiva procedura gli operatori economici in possesso dei seguenti requisiti:

1. Inesistenza delle cause di esclusione di cui all'art. 80 del D.Lgs. 50/2016 e s.m.i.,
2. Assenza delle condizioni di cui all'art. 53 co. 16-ter del D.Lgs. 165/2001 e ss.mm.ii.; -
3. Insussistenza delle cause di divieto o di sospensione di cui al D.Lgs. n°159/2011 e ss.mm.ii.
4. Essere iscritto al registro delle imprese della Camera di Commercio per attività inerente i lavori in oggetto;

5. Abilitazione al MEPA relativamente all'iniziativa "Lavori di manutenzione e opere pubbliche – Opere Generali - Categoria OG 3" – CPV 45233162-2 "Lavori di costruzione di piste ciclabili";
6. Attestazione SOA OG 3 cl. 2

L'Abilitazione al MEPA deve essere posseduta alla data di scadenza della presente indagine di mercato (PENA ESCLUSIONE).

L'avvalimento è ammesso nei casi previsti dall'art. 89 del D.Lgs 50/2016 e s.m.i..

Esclusivamente nel caso di invito alla procedura negoziata, dovrà essere consegnato il contratto in virtù del quale l'impresa ausiliaria si obbliga, nei confronti dell'operatore economico, a fornire i requisiti e a mettere a disposizione le risorse necessarie per tutta la durata dell'appalto, che devono essere dettagliatamente descritte. Ai sensi dell'art. 89, comma 1, ultimo periodo, del Codice il contratto di avvalimento deve contenere, a pena di nullità, la specificazione dei requisiti forniti e delle risorse messe a disposizione dall'impresa ausiliaria.

5. MODALITÀ' E TERMINE DI PRESENTAZIONE DELLA MANIFESTAZIONE

Gli operatori economici interessati devono far pervenire, entro e non oltre le ore 10:00 del giorno 22 luglio 2022 (22/07/2022), esclusivamente a mezzo pec all'indirizzo: parcosibillini@emarche.it la manifestazione di interesse, redatta in conformità al Modello 1, allegato al presente avviso, riportando nell'oggetto della pec, **a pena di esclusione**, la dicitura "**MANIFESTAZIONE DI INTERESSE PER L'AFFIDAMENTO DEI LAVORI DI RIPRISTINO DELLA PERCORRIBILITÀ DEL SENTIERO PER TUTTI DI FORCA DI PRESTA - ARQUATA DEL TRONTO (AP)**".

La manifestazione d'interesse dovrà essere sottoscritta digitalmente dal Legale rappresentante dell'operatore economico richiedente e dovrà contenere la dichiarazione resa ai sensi degli art. 46 e 47 del D.P.R. 445/2000 circa il possesso dei requisiti di ordine generale e di ordine speciale necessari per la partecipazione all'indagine di mercato.

Si precisa che si procederà all'esclusione in caso di:

- mancata sottoscrizione secondo le modalità sopra indicate;
- mancata indicazione nell'oggetto della Pec della sopra citata dicitura;
- mancata ricezione nei termini previsti;
- Operatore economico non abilitato al MEPA alla data di scadenza della presente indagine di mercato;
- documentazione incompleta.

La manifestazione d'interesse non dovrà contenere alcuna offerta economica.

6. SELEZIONE DELLE CANDIDATURE

L'Amministrazione procederà ad invitare all'eventuale procedura di gara n° 5 operatori economici selezionati.

Ai fini della partecipazione alla presente procedura, si precisa quanto segue

Fase A

- **le manifestazioni di interesse** devono pervenire unicamente tramite PEC all'indirizzo: parcosibillini@emarche.it secondo le modalità e i termini di cui al punto

5. “*Modalità e termine di presentazione della manifestazione*”; a ciascuna manifestazione pervenuta è assegnato automaticamente un numero di protocollo informatico; nell’ipotesi in cui un operatore invii più manifestazioni di interesse entro il termine di scadenza stabilito, si precisa che l’ultima acquisita invalida le precedenti;

- scaduto il termine di presentazione delle manifestazioni di interesse:

a) qualora le manifestazioni di interesse pervenute siano in numero inferiore a 5 (**cinque**) il Parco procederà all’eventuale invito di tutti i manifestanti ammessi, integrando l’elenco con operatori economici abilitati nel Mepa per la categoria richiesta.

b) qualora le manifestazioni di interesse pervenute ed ammesse siano in numero superiore a 5 (**cinque**) la Stazione Appaltante procederà – partendo dall’elenco delle manifestazioni pervenute (con esclusione di quelle eventualmente invalidate) ordinate secondo la data e l’orario di ricezione – a creare tramite sorteggio in seduta pubblica un nuovo elenco degli operatori interessati.

Il giorno, luogo ed ora in cui si svolgerà il sorteggio sarà comunicato tempestivamente agli interessati e reso noto mediante pubblicazione di idoneo avviso sul sito del Parco all’indirizzo www.sibillini.net nella sezione Ente e Attività - *Bandi* sotto la pagina della procedura di gara in oggetto.

La pubblicità della seduta potrà essere garantita mediante creazione di una riunione zoom per coloro che vorranno partecipare alle operazioni di sorteggio.

Fase B (eventuale)

Sulla base dell’elenco di operatori creato con la chiusura della Fase A, la Stazione Appaltante procederà ad inoltrare la Richiesta di Offerta MEPA agli operatori economici selezionati.

Si precisa che qualora si riscontrasse che uno o più operatori economici individuati nella fase A, al momento dell’avvio della trattativa, non dovesse/ro risultare abilitato/i alla categoria Mepa utilizzata per la procedura in parola, la Stazione Appaltante procederà ad inoltrare la Richiesta di offerta ad ulteriori operatori economici seguendo l’ordine progressivo di numerazione presente nell’elenco creato mediante sorteggio, ovvero integrando l’elenco con operatori iscritti al MEPA per la categoria richiesta.

7. CRITERIO DI AGGIUDICAZIONE

L’aggiudicazione dei lavori sarà effettuata mediante RDO sul MEPA, aggiudicata con il criterio del minor prezzo ai sensi dell’art. 36, comma 9-bis del D.lgs 50/2016 e s.m.i.

8. CHIARIMENTI

Eventuali chiarimenti e/o quesiti attinenti la fase di presentazione delle manifestazioni di interesse possono essere presentati entro i 6 giorni precedenti il termine di scadenza del presente avviso, all’indirizzo e-mail: parco@sibillini.net.

Per ulteriori informazioni, gli interessati possono anche rivolgersi al Responsabile Unico del Procedimento, ai seguenti contatti:

e-mail

tel.:

9. ULTERIORI INFORMAZIONI

Nel rispetto dei principi di trasparenza, pubblicità e imparzialità, l'Amministrazione si riserva la possibilità di attingere all'elenco degli operatori interessati alla presente procedura, per eventuali affidamenti di lavori analoghi, di importo pari o superiore ad € 335.000,00 ed inferiore ad € 1.000.000,00, di recupero/ripristino/manutenzione ordinaria/straordinaria dei sentieri escursionistici.

La partecipazione alla presente manifestazione non comporta in ogni caso l'attribuzione di alcun diritto ai candidati, nè l'assunzione di alcun obbligo da parte del Parco che potrà comunque effettuare nuove manifestazioni di interesse.

10. TRATTAMENTO DEI DATI PERSONALI

Ai sensi e per gli effetti dell'art. 13 del Regolamento (UE) 2016/679 del Parlamento europeo e del Consiglio ("GDPR") e dell'art. 13 del D. Lgs. 196/2003 così come aggiornato dal D.Lgs. 101/2018, si informa che i dati forniti dal professionista sono trattati dal Parco esclusivamente per le finalità connesse alla presente procedura.

Il conferimento dei dati ha natura obbligatoria. A tale riguardo si precisa che per i documenti e le dichiarazioni da presentare ai fini dell'ammissione alla procedura, l'operatore economico è tenuto a rendere i dati e la documentazione richiesta, a pena di esclusione dalla procedura medesima.

I dati raccolti possono essere comunicati:

- al personale dipendente dell'Amministrazione, al responsabile del procedimento e a tutti coloro che per ragioni di servizio sono coinvolti del procedimento stesso;
- a tutti i soggetti aventi titolo ai sensi della legge 241/1990 e s.m.i. e del regolamento dell'Ente sul diritto di accesso;
- ai soggetti destinatari delle comunicazioni e della pubblicità previste dalla legge in materia di pubbliche forniture.

Si informa che

- titolare del trattamento dei dati è L'Ente Parco Nazionale dei Monti Sibillini.

Visso 23/06/2022

Il Direttore
Dott.ssa Maria Laura Talamè

Allegati:

- Modello "1" – Istanza manifestazione d'interesse