



Decreto del Direttore

N. 286

del 11.08.2017

Oggetto: Percorribilità della rete escursionistica del Parco.
Determinazioni.

IL DIRETTORE

RICHIAMATO il decreto del Direttore n. 173 del 01.06.2017 con il quale è stato disposto il divieto di transito pedonale e con qualsiasi mezzo lungo il percorso E8, fino al 30.06.2017;

RICHIAMATO il decreto del Presidente n. 11 del 13.06.2017 con il quale, in assenza del Direttore, è stato disposto il divieto di transito pedonale e con qualsiasi mezzo lungo il percorso E9, fino al 30.06.2017;

RICHIAMATO il decreto del Direttore n. 205 del 30.06.2017 con il quale è stato disposto il divieto di transito pedonale e con qualsiasi mezzo, fino al 15 luglio 2017, lungo un tratto del percorso E14 (anello del M. Patino) e prorogato il divieto di transito pedonale e con qualsiasi mezzo, fino al 15 luglio 2017, lungo tutto il percorso E8 ed E9;

RICHIAMATO il D.D. n. 239 del 17.07.2017 con il quale è stato deliberato di prorogare la disposizione che ha istituito il divieto di transito pedonale e con qualsiasi mezzo, fino al 31 luglio 2017, lungo i percorsi E8, E9 ed E14;

RICHIAMATO il D.D. n. 269 del 01.08.2017 con il quale è stato deliberato di prorogare il divieto di transito pedonale e con qualsiasi mezzo, degli itinerari E9 ed E14, oltre ad aver disposto la riapertura parziale del percorso E8, fino a nuova disposizione;

RICHIAMATO il D.D. n. 169 del 01.06.2017 con il quale è stato conferito il servizio di ricognizione della rete sentieristica del Parco al Collegio delle Guide Alpine delle Marche;

PRESO ATTO delle verifiche effettuate dal Collegio delle Guide Alpine in merito alla percorribilità della rete sentieristica gestita dal Parco Nazionale dei Monti Sibillini, e delle relative schede di monitoraggio che il Collegio ha trasmesso a questo Ente;

RITENUTO, pertanto, necessario adottare disposizioni in merito alla fruizione dei percorsi gestiti dal Parco;

VISTI i seguenti riferimenti normativi:

- il D.Lgs. n. 165/2001 e s.m.i.;
- la legge 06.12.1991, n. 394 e s.m.i.;
- lo Statuto del Parco;

PRESO ATTO che, ai sensi dell'art. 30, comma 2, della L. n. 394/1991 e smi, la violazione della presente disposizione è punita con la sanzione amministrativa del pagamento di una somma da euro 25,00 a euro 1032,00, fatte salve le sanzioni penali ai sensi del comma 1 dello stesso

articolo;

DECRETA

1. di disporre che la percorribilità degli itinerari escursionistici del Parco E1 ... E17, è soggetta alle limitazioni indicate nella scheda ALLEGATO A al presente atto, sulla base del monitoraggio effettuato dal Collegio delle Guide Alpine della Regione Marche, fino a nuova disposizione.
2. di disporre che la percorribilità dell'itinerario escursionistico "Grande Anello dei Sibillini" è soggetta alle limitazioni indicate nella scheda ALLEGATO B al presente atto, sulla base del monitoraggio effettuato dal Collegio delle Guide Alpine della Regione Marche, fino a nuova disposizione.
3. di disporre che la percorribilità degli itinerari escursionistici dei Sentieri Natura del Parco, è soggetta alle limitazioni indicate nella scheda ALLEGATO C al presente atto, sulla base del monitoraggio effettuato dal Collegio delle Guide Alpine della Regione Marche, fino a nuova disposizione.
4. di stabilire che nei predetti percorsi è fatto salvo il transito per motivi di servizio da parte degli Enti pubblici (ricognizioni geologiche e monitoraggio faunistico e ambientale, protezione civile, interventi pubblici) e, previa autorizzazione del Comune, per lo svolgimento delle attività agrosilvo-pastorali o altre attività di interesse pubblico.



DIRETTORE

(Ing. Carlo Bifulco)

Carlo Bifulco

	descrizione	proposta di provvedimento da adottare
E1	Il percorso presenta un'interruzione non aggirabile, evidenziata in cartografia. I tratti dalla partenza nelle due direzioni (senso orario e antiorario) sono percorribili fino al punto della frana.	Chiusura del tratto tra i punti di coordinate: X 2374111 Y 4772190 X 2374426 Y 4772469
E2	Il tratto con partenza dalla diga del Lago del Fiastrone è perfettamente percorribile fino all'incrocio per le Lame Rosse. Nel tratto seguente, fino all'incrocio per la grotta dei Frati sono presenti interruzioni puntuali aggirabili. Il tratto incrocio Grotta dei Frati a Monastero è interessato da molte interruzioni che rendono il tratto non percorribile	Chiusura dei sentieri 336 e 341
E3	Percorribile	
E4	Percorso già soggetto a ordinanza di chiusura emanata dal Sindaco di Bolognola	
E5	Il percorso presenta molte interruzioni dovute alla presenza di alberi e infrascato trasportati da una valanga, che ne rendono difficoltosa la percorrenza.	
E6	Percorribile dal Rifugio Città di Amandola fino a Pizzo Tre Vescovi (sentieri 241, 244, 274). Non percorribile a causa di frane il tratto da Casale Ricci all'incrocio con il sentiero 230	Chiusura del tratto tra Casale Ricci (sentiero 243) all'incrocio del 226 con il 230 Coordinate X 2379805 Y 4757408
E7	Percorribile	
E8	Percorso già soggetto a disposizione di parziale chiusura emanato dal Direttore del PNMS. Il tratto percorribile è quello dal Monte Cornaccione al Monte Bove Nord per il M, Bove Sud	
E9	Percorso già soggetto a disposizioni di chiusura emanati dal Sindaco di Montefortino (per il tratto valleria- Capotenna) e dal Direttore del PNMS per l'intero percorso	
E10	Il tratto dal Rifugio Sibilla alla Vetta, passando da Monte Zampa (percorrenza in senso antiorario), non presenta problemi di percorrenza. Il tratto dalla Vetta verso Cima di Vallelunga presenta delle difficoltà dovute a spaccature nel terreno solo alcune delle quali comparse a seguito del sisma. Nel tratto che dalla vetta conduce attraverso la strada bianca al punto di partenza una frana dovuta all'alluvione di alcuni anni fa aveva interrotto la strada. E' stato ripristinato già allora un passaggio pedonale su materiale lapideo stabilizzato.	
E11	Presenza nel tratto Valle Corveto dell'acqua Gilarda - (sentieri 254-253) di massi che non compromettono comunque la percorribilità .	Chiusura del tratto compreso tra punto di coordinata X 2369815 Y 4748939 E Madonna della Cona
E12	Il tratto che attraversa la frazione di Collescille costeggia la zona rossa che comprende per edifici pericolanti .	
E13	Percorribile	
E14	Percorso già soggetto a disposizione di parziale chiusura emanato dal Direttore del PNMS. I tratti non soggetti a chiusura sono quelli corrispondenti al Grande Anello dei Sibillini e al S.I.	

AMA pag 2

E15	Il tratto Forca di Presta- MonteVettore è percorribile. Il tratto Monte Vettore-Santa Maria in Pantano presenta in diversi punti del sentiero massi e altro materiale lapideo.	Chiusura sentiero 131 – Da Santa Maria In Pantano a Monte Vettore
E16	percorribile	
E17	percorribile	

Al. B pag 1

GAS	descrizione	proposta di provvedimento da adottare
Visso-Cupi	Percorribile. Partenza in zona rossa aggirabile. Vedi Fig. 1 -VARIANTE VISSO	
Cupi - Fiastra	Percorribile	
Fiastra-Monastero	Percorribile. Necessaria deviazione per aggirare il tratto che attraversa la zona rossa nel Comune di Fiastra. Fig. 2 - VARIANTE FIASTRA	
Monastero - Garulla	Percorribile. Difficoltoso il passaggio a Passo ventoso per presenza di massi sulla strada (rete paramassi danneggiata)	
Garulla - Rubbiano	Frana di scivolamento (loc. Capovalle) che, dalle foto fornite non sembra compromettere il passaggio. Rilevato infrascamento e fondo sconnesso per ruscellamenti. Necessaria una variante in loc. Torraccia. Vedi Fig. 3	
Rubbiano-Colle di Montegalloy	Percorribile. Presenza di un attraversamento in zona rossa ad Altino. Va individuato un Bypass del tratto	
Colle di Montegalloy - Colle Le Cese	Percorribile nei tratti da Colle di Montegalloy a Colle Pisciano e da Forca di Presta a Colle Le Cese. Nel tratto intermedio sono stati rilevati massi, infrascato e alberi che occupano la sede del tracciato. Un tratto del percorso coincide poi con la SP per Forca di Presta attualmente chiusa la transito	Chiusura del tratto da Colle Pisciano a Forca di Presta
Colle le Cese - Campi	Percorribile	
Campi-Visso	Percorribile. Necessaria deviazione per aggirare il tratto che attraversa la zona rossa di Campi Alto Fig. 4 - VARIANTE CAMPI. LA deviazione evita anche interruzioni puntuali rilevate lungo il percorso in uscita dalla Frazione di Campi.	

ALL B pag 2

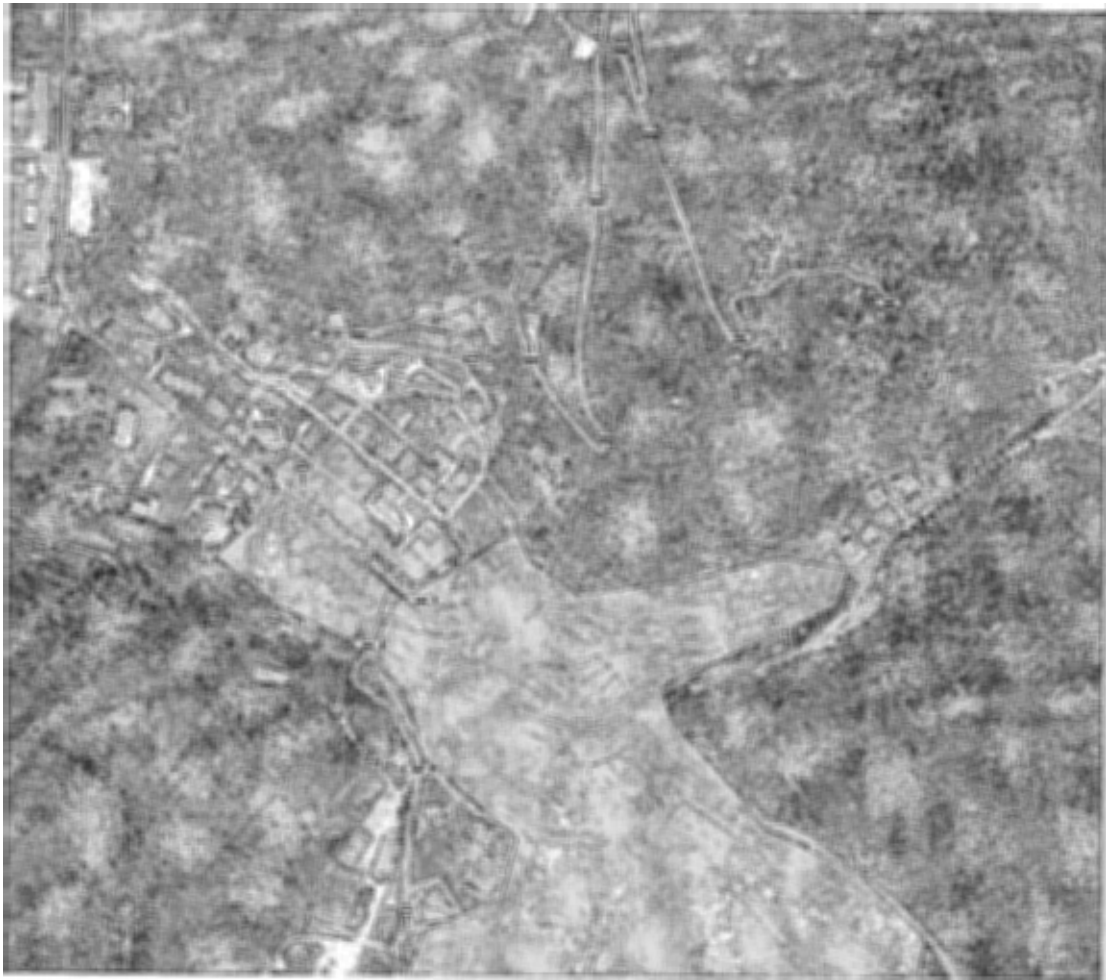

Fig. 1 -VARIANTE VISSO

All. B. 1083

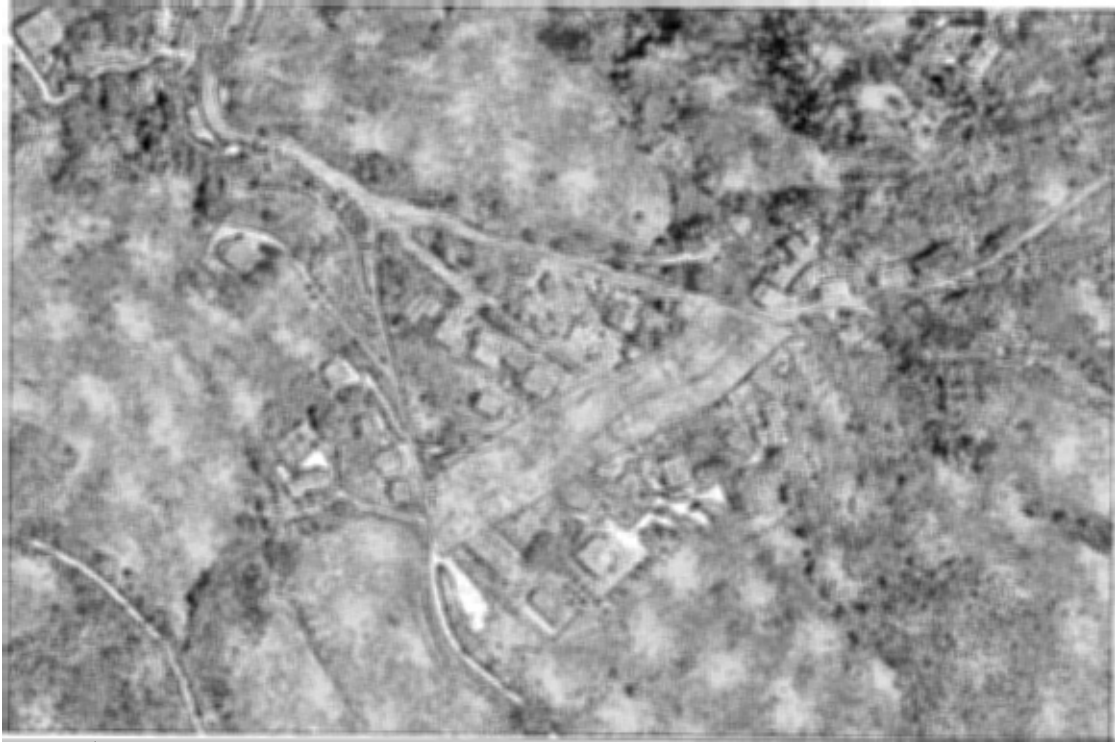

Fig. 2 - VARIANTE FIASTRA

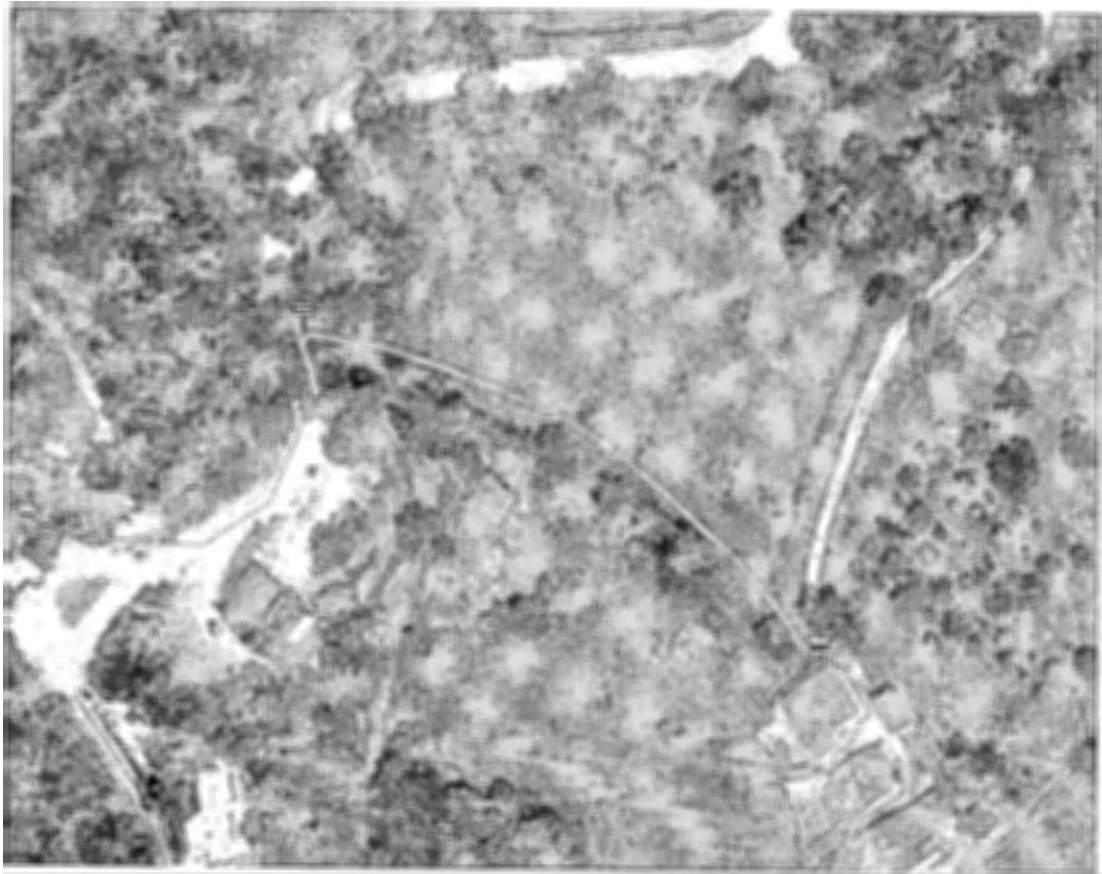

Fig. 3 - VARIANTE LOCALITA' TORRACCIA (MONTEFORTINO)

All. B pag 4

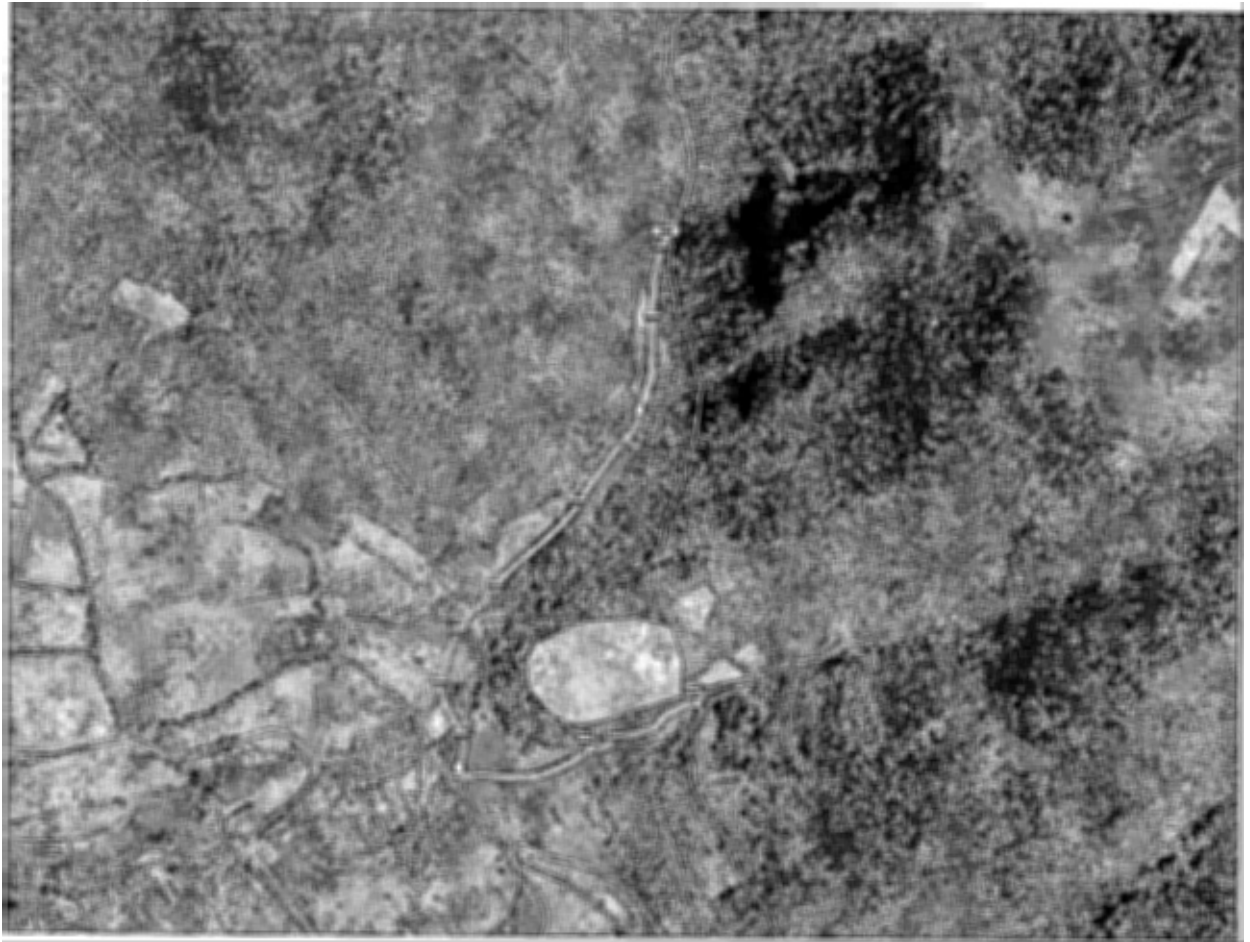

Fig. 4 VARIANTE CAMPI

AU.C.

	descrizione	proposta di provvedimento adottare
N1	Percorribile, salvo eventuali limitazioni nel centro abitato. Il crollo di un muretto a secco restringe lo spazio calpestabile su un breve tratto del sentiero.	
N2	percorribile	
N3	La percorribilità è compromessa da presenza di infrascato	
N4	percorribile	
N5	percorribile	
N6	Percorso interrotto in un breve tratto a causa di materiali da costruzione provenienti da edifici adiacenti crollati. Percorribili in andata/ritorno i tratti dal punto di partenza all'interruzione	Interrotto al punto X 2382656 Y 4751718 Al punto X 2382815 Y 4751729
N7	Non percorribile. Crolli nella frazione di Colleluce (zona rossa) presenza in vari tratti di massi e di materiali da costruzione provenienti da edifici adiacenti crollati	Chiusura del percorso
N8	Il sentiero presenta un tratto non percorribile. Per presenza di massi e materiale lapideo caduti lungo il tracciato a seguito del sisma. Presenti 2 tratti interrotti. Il punto di inizio sentiero è inoltre in zona rossa. Il tratto di percorso coincidente con il percorso bike B9- Fosso del lupo è invece percorribile e consente di chiudere l'anello del percorso escursionistico E19 (partendo da Forca di Presta)	Chiusura del percorso segmento Nord da punto X 2378751 Y 4737784 sino al borgo di Arquata
N9	Non percorribile il tratto che attraversa il centro storico di Norcia. Percorribile il restante tratto	
N10	percorribile	
N11	Non percorribile. Il percorso presenta materiale lapideo e fondo sconnesso a causa di ruscellamenti nel segmento est. Si rileva la presenza di un grande masso che, seppur aggirabile pone il problema dell'instabilità del versante sovrastante	Chiusura parziale del versante est dal punto di partenza sino al punto di coordinate X 2369815 Y 4748939
N12	Non percorribile. L'intero tracciato è in zona rossa e attraversa insediamenti interessati da molti crolli	Chiusura dell'intero percorso
N13	percorribile	
N14	percorribile	
N15	Percorribile. Presenza di un albero caduto sul sentiero	
N16	Il punto di partenza è in zona rossa. Il sentiero è percorribile attraverso punti di accesso alternativi	
SxT Forca di Presta	Percorribile. Fondo sconnesso	
SxT Fiastra	percorribile	

Albo Pretorio Telematico - Parco dei Sibillini

Provincia di Macerata

albo.sibillini.sinp.net

11 agosto 2017

Oggetto: Referto pubblicazione atto all'Albo Pretorio

Si restituisce, munito del referto di pubblicazione all'Albo pretorio di questo ente l'atto di seguito indicato:

Oggetto: PERCORRIBILITÀ DELLA RETE ESCURSIONISTICA DEL PARCO. DETERMINAZIONI.

N. registro: 428/2017-S

Data inizio pubblicazione: 11/08/2017

Data fine pubblicazione: 25/08/2017

Distinti saluti.



L'addetto dell'albo pretorio

[Handwritten signature]